

# PLAN LOCAL DE QUEMAS DEL MUNICIPIO DE HIGUERAS

Ingeniera de Montes:

Núria Cerveró Ferrer

Colegiado N° 5.080



GESTION Y PROYECTOS MEDIOAMBIENTALES

## ÍNDICE

<b>CAPÍTULO I. ÁMBITO DE APLICACIÓN.....</b>	<b>2</b>
<b>CAPÍTULO II. ACCIONES QUE REQUIEREN EL USO DEL FUEGO .....</b>	<b>2</b>
<b>CAPÍTULO III. CATEGORÍAS, ORGANIZACIÓN, FECHAS Y CICLOS DE QUEMADOS.....</b>	<b>3</b>
SECCIÓN I. DESCRIPCIÓN .....	3
SECCIÓN II. CALENDARIO Y HORARIO DE QUEMADOS.....	3
SECCIÓN III. LIMITACIONES Y CONDICIONES DE QUEMADOS .....	5
<b>CAPÍTULO IV. VIGENCIA DEL PLAN .....</b>	<b>5</b>
<b>CAPÍTULO V. MEDIOS DISPONIBLES .....</b>	<b>6</b>
<b>CAPÍTULO VI. INFRACCIONES Y SANCIONES.....</b>	<b>6</b>
<b>CAPÍTULO VII. IMPRESO DE SOLICITUD.....</b>	<b>6</b>

### ANEJO I

MODELO DE SOLICITUD PARA EL PERMISO DE QUEMADOS

### ANEJO II

PLANO TOPOGRÁFICO

## CAPÍTULO I. ÁMBITO DE APLICACIÓN

Artículo 1º. Ámbito funcional: El presente Plan Local de Quemadas establece las normas básicas y regula las condiciones de las acciones que requieren el uso del fuego como herramienta cultural en las explotaciones agrícolas de este término municipal.

Artículo 2º. Ámbito territorial: Lo establecido en este Plan Local de Quemadas será de aplicación en todo el término municipal de Higuera.

Artículo 3º. Ámbito personal: Como norma general, se registrarán por el presente Plan Local de Quemadas, los propietarios de terrenos de titularidad pública o privada y los titulares de derechos de uso o disfrute de cualquier naturaleza sobre los mismos en este término municipal.

Artículo 4º. Ámbito temporal: Las normas preventivas de este Plan Local de Quemadas comenzarán a regir al día siguiente de su aprobación por la Conselleria de Medio Ambiente, Agua, Urbanismo y Vivienda, regulando la quema de restos agrícolas durante todo el año.

Artículo 5º. Aplicación de la Legislación General: En lo no previsto o regulado en el presente Plan Local de Quemadas, serán de aplicación las normas que sobre prevención de incendios forestales vengan establecidas o se establezcan por la legislación general.

## CAPÍTULO II. ACCIONES QUE REQUIEREN EL USO DEL FUEGO

Artículo 6º. Las acciones que requieren el uso del fuego como herramienta agrícola tradicional son las siguientes:

1. La quema de restos de poda procedentes de cultivos leñosos, como olivo, almendro, cerezo, etc.
2. La quema de restos de otras cosechas agrícolas.

## CAPÍTULO III. CATEGORÍAS, ORGANIZACIÓN, FECHAS Y CICLOS DE QUEMADOS

Artículo 7º. La normativa que se aplica a las acciones que requieran el uso del fuego como herramienta cultural trata de garantizar la conservación de los terrenos ocupados por los montes de este término municipal, así como la prevención en los mismos de todo riesgo de incendio forestal.

### SECCIÓN I. DESCRIPCIÓN

Artículo 8º. Debido a la reducida superficie de cultivos presentes, se define una sola unidad de gestión para la realización de quemados en el término municipal de Higuera, de forma que todos los cultivos existentes se regirán por la misma normativa. La firma de solicitudes por parte del Ayuntamiento agilizará los trámites y facilitará la labor de los agricultores. No obstante, la aceptación por parte del Ayuntamiento de esta responsabilidad exige de todos los usuarios un cumplimiento exhaustivo de las medidas preventivas que se establezcan.

Artículo 9º. En el correspondiente Plano Topográfico se muestran los diferentes cultivos agrícolas presentes en el término municipal de Higuera, los cuales se regirán por la normativa establecida en el presente Plan Local de Quemados.

### SECCIÓN II. CALENDARIO Y HORARIO DE QUEMADOS

Artículo 10º. Las acciones recogidas y reguladas en el presente Plan Local de Quemados deberán realizarse previa autorización por escrito de la Corporación Local. No obstante, y con el fin de facilitar la ejecución de las actuaciones, estas autorizaciones también podrán expedirse por la Conselleria de Medio Ambiente, Agua, Urbanismo y Vivienda a través de los Agentes Medioambientales en las mismas condiciones.

Artículo 11º. Las autorizaciones establecidas en el artículo anterior se deberán ajustar al Calendario y Horarios que se establecen a continuación:

- Meses de ENERO, FEBRERO, MARZO, ABRIL, MAYO, OCTUBRE, NOVIEMBRE, DICIEMBRE: Se permite la quema desde la salida del sol hasta las 14:00 horas.
- Meses de JUNIO, JULIO, AGOSTO, SEPTIEMBRE: Prohibido realizar quemados.
- SEMANA SANTA (Desde el Jueves Santo hasta el lunes de San Vicente): Se prohíbe la quema.

Artículo 12º. Las autorizaciones establecidas en el artículo 10 deberán cumplir las siguientes normas básicas:

1. En el momento de realizar la quema, la persona autorizada deberá llevar la correspondiente autorización conforme al impreso normalizado que aparece al final de este Plan.
2. La autorización de quema nunca tendrá un periodo de validez superior a 15 días.
3. La autorización será válida si previamente a la quema se ha limpiado de combustible una franja de al menos CINCO METROS alrededor de la misma.
4. La persona autorizada tomará las medidas que se considere oportunas y en todo momento será responsable de cuantos daños pueda causar.
5. Esta autorización no tendrá validez en los días con viento y si iniciados los trabajos se produjese la aparición de éste, se suspenderá inmediatamente la operación y se apagará el fuego. Tampoco será válida en los días declarados de peligro extremo por el Centro de Coordinación de Emergencias.
6. No se podrá abandonar la vigilancia de la quema hasta que ésta quede totalmente extinguida (se entenderá que la hoguera está extinguida cuando el conjunto de los restos estén a temperatura ambiente, bien por apagado con agua y volteo de los restos hasta extinguir la hoguera, o bien con tapado con tierra). Se observará la dirección del viento para minimizar la pérdida de visibilidad en las vías de comunicación cercanas.

### SECCIÓN III. LIMITACIONES Y CONDICIONES DE QUEMAS

#### Artículo 13º.

1. Las quemas de restos de poda, restos de limpieza de cunetas, acequias y márgenes, se realizarán en quemadores de hormigón contruidos para tal fin o en medio del bancal. No se permite la quema de vegetación de márgenes en pie.

2. La realización de las quemas se atenderán a las siguientes **limitaciones y condiciones de quema:**

#### **Distancias:**

- **A menos de 15 metros** de distancia de márgenes, cunetas o formaciones vegetales con continuidad con el terreno forestal, **queda PROHIBIDO** cualquier tipo de quema.
- **De 15 metros a 30 metros** de distancia de márgenes, cunetas o formaciones vegetales con continuidad con el terreno forestal, únicamente se permitirá la quema en hogueras **dentro de quemador agrícola** debidamente acondicionado conforme a lo establecido en la normativa vigente.
- **Excepcionalmente** se permitirá la quema en hogueras dentro de quemador agrícola debidamente acondicionado cuando la parcela agrícola se encuentre en **su totalidad** a menos de 15 metros de márgenes, cunetas o formaciones vegetales con continuidad con el terreno forestal, siempre y cuando el quemador se encuentre **a más de 10 metros** de distancia del terreno forestal.

### CAPÍTULO IV. VIGENCIA DEL PLAN

Artículo 14º. El presente Plan Local de Quemas, tendrá una vigencia ilimitada mientras no se produzca alguna modificación o se solicite su revisión por alguna o ambas partes, Ayuntamiento de Higueras y Conselleria de Medio Ambiente, Agua, Urbanismo y Vivienda.

## CAPÍTULO V. MEDIOS DISPONIBLES

Artículo 15°. Los medios disponibles para garantizar el cumplimiento del presente Plan y que realizan labores de vigilancia contribuyendo a la prevención de incendios forestales son:

- Medios propios del Ayuntamiento: un alguacil.
- Medios propios de la Generalitat:
  - Agentes Medioambientales.
  - Unidades de Prevención de Incendios Forestales.
  - Policía de la Generalitat.
- Brigadas de Emergencia.
- Fuerzas y Cuerpos de Seguridad:
  - Guardia Civil.

## CAPÍTULO VI. INFRACCIONES Y SANCIONES

Artículo 16°. Todo el que incumpla este Plan será sancionado de acuerdo a lo establecido en la Ley Forestal de la Comunidad Valenciana, en la Ley de Montes y supletoriamente en la Normativa de Incendios Forestales.

## CAPÍTULO VII. IMPRESO DE SOLICITUD

Artículo 17°. El modelo de impreso de solicitud del Permiso de Quemadas es el que aparece en el Anejo I. Cualquier modificación de éste deberá ser autorizada por la Conselleria de Medio Ambiente, Agua, Urbanismo y Vivienda.

### ANEJO I

#### MODELO DE SOLICITUD PARA EL PERMISO DE QUEMADAS

## **PERMISO DE QUEMAS DE RESTOS AGRÍCOLAS**

### **1. DATOS DEL/ DE LA SOLICITANTE**

NOMBRE Y APELLIDOS: \_\_\_\_\_

D.N.I./ N.I.E. ó PASAPORTE: \_\_\_\_\_ TELÉFONO: \_\_\_\_\_

DIRECCIÓN: \_\_\_\_\_ POBLACIÓN: \_\_\_\_\_

### **2. LUGAR DE LAS QUEMAS:**

FECHA: \_\_\_\_\_ HORARIO: desde salida del sol hasta 14:00 horas

TÉRMINO MUNICIPAL: Higuera

PARAJE: \_\_\_\_\_

¿EXISTE PELIGRO APARENTE?: \_\_\_\_\_

### **3. OPERACIONES PARA LAS QUE SOLICITA AUTORIZACIÓN:**

---

---

### **4. CONSIDERACIONES DE LA AUTORIZACIÓN:**

---

---

SE AUTORIZA A D./DÑA. \_\_\_\_\_, PARA  
LA REALIZACIÓN DE LA QUEMA DE RESTOS AGRÍCOLAS SOLICITADA, EN  
LAS FECHAS, HORARIOS Y LUGARES SEÑALADOS.

Firma del/de la solicitante aceptando las  
condiciones del Plan Local de Quemaz

Firma y sello de Autorización

#### Normas a seguir

1. Esta autorización no tendrá validez en los días con viento y si iniciados los trabajos se produjese la aparición de éste, se suspenderá inmediatamente la operación y se apagará el fuego. Tampoco será válida en los días declarados de peligro extremo por el Centro de Coordinación de Emergencias.
2. No se podrá abandonar la vigilancia de la quema hasta que ésta quede totalmente extinguida (se entenderá que la hoguera está extinguida cuando el conjunto de los restos estén a temperatura ambiente, bien por apagado con agua y volteo de los restos hasta extinguir la hoguera, o bien con tapado con tierra). Se observará la dirección del viento para minimizar la pérdida de visibilidad en las vías de comunicación cercanas.
3. La autorización será válida si previamente a la quema se ha limpiado de combustible una franja de al menos CINCO METROS alrededor de la misma.
4. No se podrán realizar tareas de quema a una distancia MENOR de 30 METROS del borde de Barrancos o Terreno Forestal salvo dentro de quemadores agrícolas debidamente acondicionados conforme a la normativa vigente y previa autorización expresa.
5. La persona autorizada tomará todas las medidas que considere oportunas y en todo momento será responsable de cuantos daños pueda causar.
6. En el momento de efectuar la actividad, la persona interesada estará en posesión de esta autorización.



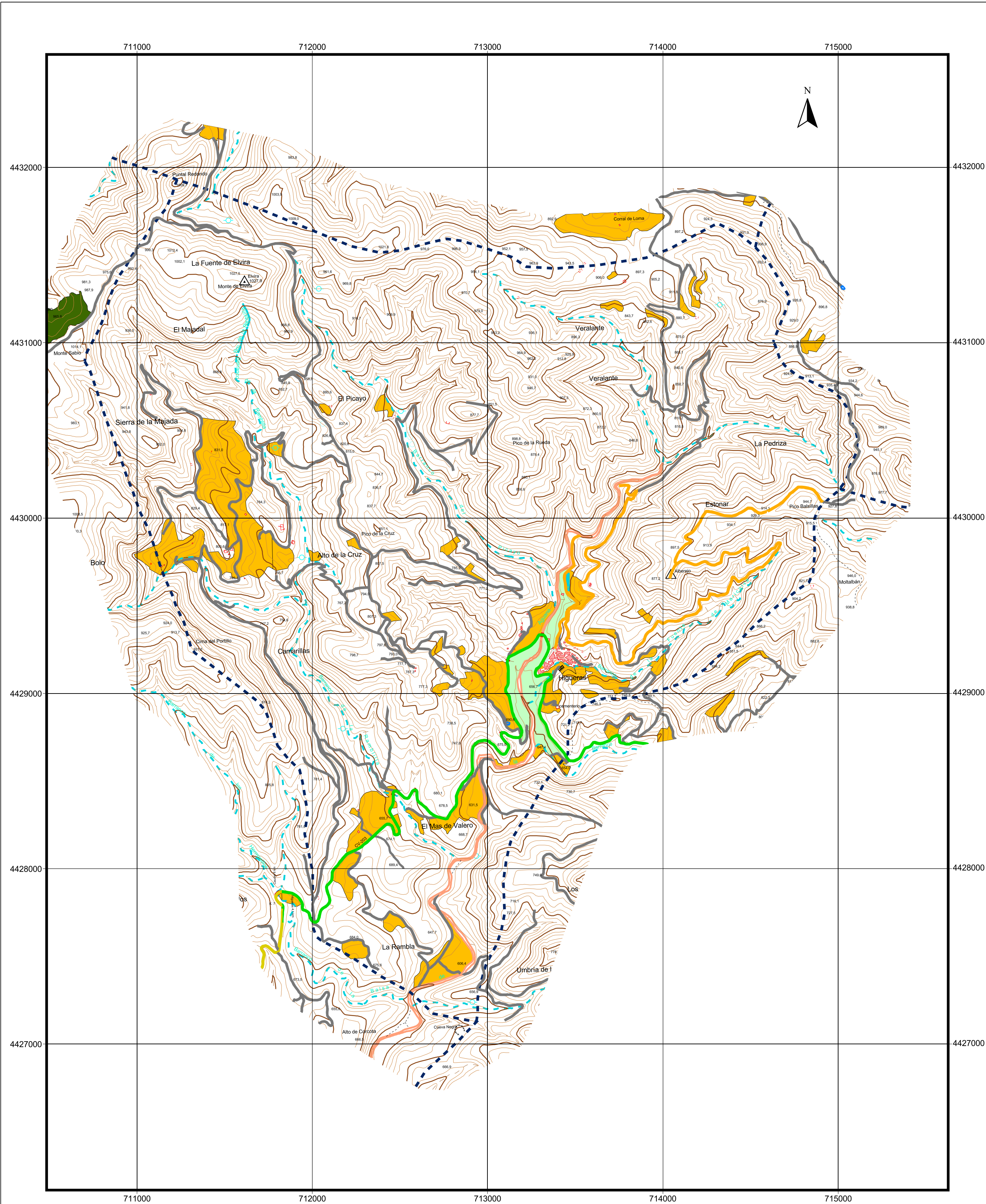

LEYENDA

 Limite municipal	<b>Vías de Comunicación</b>	<b>Hidrología lineal</b>	<b>Cultivos</b>
 Núcleo de población	 Camino	 Cauce de río	 Frutal seco
 Edificio aislado	 Pistas y carreteras privadas	 Embalse, laguna	 Herbáceos regadio
 Edificio en zona urbana	 Puente	 Estanque	 Herbáceos seco
	 Red C.O.P.U.T	 Río no permanente por eje	
	 Red Diputación	 Vaguada	
	 Senda		

	PLAN LOCAL DE QUEMAS DEL MUNICIPIO DE HIGUERAS		
	M.I. AYUNTAMIENTO DE HIGUERAS	NOVIEMBRE 2008	ESCALA 1/15.000
	AUTOR NÚRIA CERVERÓ FERRER	FIRMA: 	Cotas en metros
TÍTULO DEL PLANO: PLANO TOPOGRÁFICO			PLANO Nº: 1